



pages 6 et 7

La commune entretient ses chemins blancs

Les finances de la commune se portent bien

Les finances de la commune ne se sont jamais aussi bien portées depuis 14 ans : le résultat d'une gestion rigoureuse et d'un travail décisif de recherche de financements. **Lire page 3**

Bien manger à Lalbenque

Chaque jour, le restaurant scolaire de Lalbenque prépare environ 500 repas équilibrés et de qualité, dont 240 sont dégustés sur place. Cette mission est rendue possible grâce à des partenariats solides avec des producteurs locaux.... **Lire page 4**



**Chères Lalbenquoises,
Chers Lalbenquois,**

Le numéro 19 du Journal que vous avez entre les mains vient de paraître entre la rentrée des classes et les fêtes de Noël. Septembre et Octobre sont des mois où l'on se remet au travail, où l'on prend de bonnes résolutions et où chacun recadre son organisation et celle de toute la famille.

Pour la commune c'est la même chose : on fait le point, on réfléchit. Et que constate-t-on ? Que la commune va bien. L'énergie est toujours présente : après un été riche et festif, les animations portées par les associations se sont prolongées jusqu'en octobre : les travaux des « Amis de Paillas », la fête du livre pendant trois jours sur le thème des femmes, sans oublier Octobre Rose avec les randonnées organisées par les « Mille-pattes ».

Dans nos écoles maternelles et élémentaires, les effectifs sont stables quant à ceux du collège ils approchent les 200 élèves. Bravo !!

Le restaurant scolaire de l'école publique propose des repas de qualité à 1€ à davantage d'enfants. Les finances de la commune sont saines.

On peut commencer à penser à Noël...

Liliane Lugol, maire de Lalbenque.



Sauvons l'Église de Paillas en faisant un don à la Fondation de Patrimoine

Par internet sur :

www.fondation-patrimoine.org/101132

Par chèque, accompagné du bulletin de don disponible en mairie.

Vous bénéficiez d'une réduction d'impôt de 75% du don*. Si je donne 100€, mon don ne me coûte que 25€ (75€ sont déduits de mes impôts sur le revenu.)

Informations & renseignements :
05 65 31 61 17 ou sur www.lalbenque.fr

*dans la limite de 1000€ par an, 66% au-delà

Principales décisions du conseil municipal

Conseil municipal du 16 juillet 2024

Attribution des marchés pour les travaux du tiers-lieu et financements

Les 13 lots du chantier du presbytère ont été attribués à des entreprises locales pour la plupart. Le montant total est de 882 930€ au lieu des 947 809€ estimés, soit une économie de plus de 60000€. Le conseil municipal a autorisé Liliane Lugol, maire de Lalbenque, à poursuivre les négociations avec la MSA pour l'obtention d'un prêt de 100000 € à taux zéro.

Restaurant scolaire : repas à 1€ prolongés

Une nouvelle convention avec l'État permet de poursuivre la tarification sociale des repas du restaurant scolaire à 1€. Deux quotients familiaux sont concernés par cette tarification.

Arrêt des Zones d'accélération des Énergies Renouvelables (ZaEnR)

Conformément à la demande de l'État, un travail a été fait par les élus pour identifier les zones qui pourront accueillir des énergies renouvelables à l'avenir. Une enquête publique a été ouverte pour recueillir l'avis des habitants.

Conseil municipal du 10 septembre 2024

Fiscalité sur les surfaces commerciales

Cet impôt a été revu afin d'être plus équitable et juste pour les entreprises lalbenquoises. Cette révision entraînera une hausse modérée de la CFE et la TASCOM qui n'avaient connu aucune modification depuis 2010.

Conseil municipal du 11 octobre 2024

Validation du Contrat Bourg Centre

Porté par la Région Occitanie, ce contrat s'inscrit dans la continuité du programme de l'État "Petites villes de demain". Il permet de favoriser la revitalisation des bourgs. Son programme d'actions est identique à celui de "Petites villes de demain".



Rencontrer les adjoints

Tous les samedis de 10h à 12h.

Les finances de la commune se portent bien

Les finances de la commune sont tout à fait satisfaisantes depuis 4 ans : le résultat d'une gestion rigoureuse et d'un travail décisif de recherche de financements.

Depuis 4 ans la municipalité a mis en œuvre de nombreux investissements : la restructuration des ateliers municipaux (rénovation des locaux et renouvellement de la quasi totalité du matériel roulant), l'aménagement des espaces sportifs (city stade, terrain de tennis et parcours de santé), la

création du parking et de la place de hameau à Saint-Hilaire, la rénovation des toilettes de l'école publique, les plans d'équipement pour la défense incendie, les Terrasses de Saint-Quirin et son amphithéâtre, la rénovation des puits et celle des logements communaux, et bien d'autres investissements structurants.

Ces investissements ont été faits sans emprunt. Cela a été rendu possible par une gestion rigoureuse des dépenses de fonctionnement, mais aussi grâce à un travail important des élus et du personnel administratif pour obtenir des subventions.

Évolution de la dette

En 2020, la nouvelle municipalité a hérité d'une dette de 1 372 000 € avec une "capacité de désendettement" de 8 ans. Cet indicateur permet de juger la bonne gestion financière d'une collectivité*.

Depuis 2020, la dette de la commune a diminué de 643 000 €, la ramenant au 1^{er} janvier 2024 à 729 000 €, avec une "capacité de désendettement" de 2 ans et demi. Ces chiffres positifs donnent à Lalbenque la capacité d'investir. Dans les mois à venir plusieurs emprunts, pour un total d'environ 450 000 €, permettront de financer l'achat du nouveau tracteur pour le service technique et les sommes restant à la charge de la commune pour le projet des Terrasses de Saint-Quirin et celui du tiers-lieu. Un important travail est accompli pour obtenir des emprunts avantageux pour Lalbenque : auprès de banques privées, d'organismes public (dont un prêt à taux zéro auprès de la MSA) et la Banque des territoires.

Évolution du montant de la dette (en €) du 1^{er} janvier 2013 au 1^{er} janvier 2024

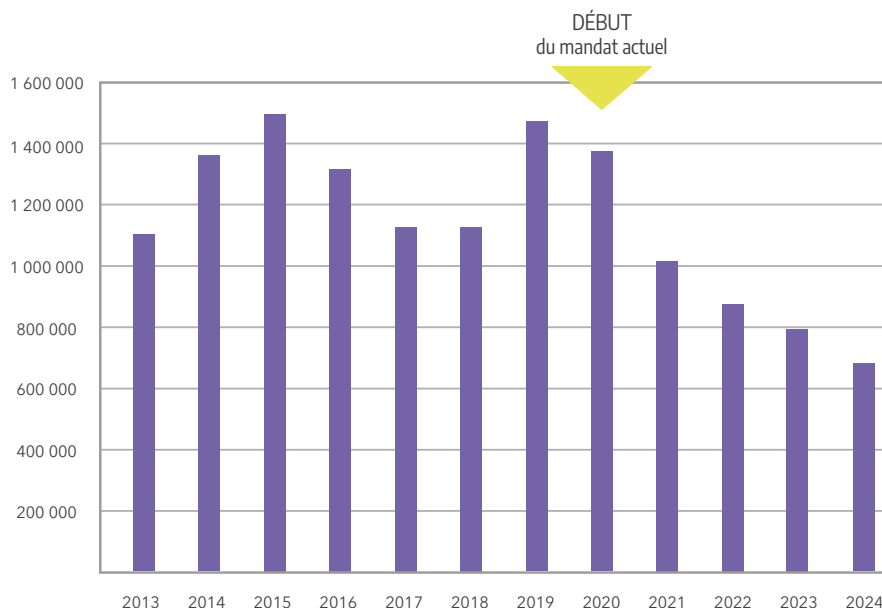

* la capacité de désendettement est calculée à partir de la "capacité d'autofinancement" de la commune, c'est-à-dire la différence entre les recettes et les dépenses de fonctionnement et remboursement de la dette.

Bien manger à Lalbenque

Chaque jour, le restaurant scolaire de Lalbenque prépare environ 500 repas équilibrés et de qualité, dont 240 sont dégustés sur place. Cette mission est rendue possible grâce à des partenariats solides avec des producteurs locaux.

La ferme de la Borie-du-Moulin

fournit les produits de viande bovine : rôtis, blanquette, steaks hachés

Lauriane et Guillaume Baldié, Laborie du Moulin à Lalbenque. Élevages bovins viande et porcs. 130 bovins de races variées : Gasconne des Pyrénées et blonde d'Aquitaine, cochons élevés sur paille. Nourris avec les céréales, foin, féveroles, pois, luzerne produits sur 180 ha. Laboratoire de transformation, vente à la ferme, aux restaurants et au marché de Lalbenque.

Le GAEC de Léouré

fournit les pommes et les noix

Guy et Thierry Luc, à Belfort-du-Quercy, près du ruisseau le Léouré. 120 ha de vergers, vigne et céréales cultivés en agriculture biologique : pommes, poires, pruneaux et prunes Reine-Claude. 35 ha de noyers qui produisent 60 tonnes de noix et chaîne de dénoisillage et emballage pour les cerneaux de noix. Production d'huile de noix, de jus et vinaigre de pomme. Vente en boutique, groupées et aux collectivités.

L'équipe du restaurant scolaire, dirigée par le chef Laurent Devienne, s'efforce de concocter des plats équilibrés et savoureux, tout en éduquant les enfants à la qualité des produits. Près de 40% des ingrédients proviennent d'exploitations de la région, qu'elles soient biologiques ou conventionnelles.

La commission municipale Écologie, Environnement et Biodiversité joue un rôle crucial dans l'établissement de la confiance entre les producteurs locaux et le restaurant scolaire. En mars 2024, elle a pris l'initiative de rencontrer quatre exploitations agricoles locales. En visitant ces quatre structures familiales, la commission a pu constater de visu les pratiques de production et l'engagement des agriculteurs pour la qualité des aliments fournis au restaurant scolaire.

La Ferme de Pecanot

fournit la saucisse et les rôtis de cochon

Fabien, Arnaud Lonjou et Patrice Bes, le cousin. Route de Limogne à Varaire. 130 bovins, vaches et veaux de races Limousine, Salers, Aubrac et Charolaise. Élevage extensif sur 220 ha de bois et landes, prairies et terres (cultivées pour la luzerne et les céréales). Élevage de porcs en « plein air ».

Laboratoire de transformation des porcs, flambant neuf avec Arnaud, le chef charcutier, à la baguette. Livraison à de nombreux magasins de proximité et au restaurant scolaire.

Le GAEC des Auques

fournit les yaourts et riz au lait

Aline et Jérôme Barthes et leur famille, à côté du moulin des Auques, à Montdoumerc.

60 vaches laitières (Mombéliarde et Jersey) et un robot de traite. Autres productions : Lentilles, pois-chiche, petit épeautre et melon. Toute l'exploitation est en agriculture biologique. 240 ha au total dont la moitié est réservé à l'alimentation du bétail : prairie, luzerne, trèfle, féveroles et céréales. Laboratoire de transformation d'une partie du lait en yaourt et riz au lait. Vente à la ferme, en boutique et aux collectivités.



Le point sur la rentrée scolaire

Les travaux de l'été à l'école publique, les chiffres de la rentrée 2024 et le pédibus !

L'été est une période propice à la réalisation des travaux en régie pour rénover les locaux de l'école publique ou effectuer des réparations d'entretien. Cet été de nombreux travaux ont été réalisés :

- La salle de classe de Mme Kamis (CP-CE1) à été repeinte.
- Des peintures et de la faïence ont été repris au niveau de la cuisine.
- Le moyen réfectoire a été repeint.
- Les toilettes du gymnase qui servent aux scolaires et aux associations, fortement dégradées par le temps et l'humidité, ont été rénovées.
- Les deux portails d'accès ont été rénovés et mis aux normes.

Focus sur le pédibus

En activité depuis 3 ans, ce service aux familles prend en charge gratuitement les enfants scolarisés à Lalbenque, de la maternelle au CM2, pour un départ à pied pour l'école entre copains.

De l'exercice avant l'école ? C'est un des principaux intérêts du pédibus pour les enfants. Aller ensemble à l'école à pied, accompagnés par deux adultes, leur permet de prendre l'air le matin avant la classe, tout en s'appropriant les rues du village et en se sensibilisant à la sécurité routière.

Un gain de temps, aussi, pour les parents, qui déposent les enfants au Mercadiol, ou à un des arrêts.

Comment ça marche ?

La "ligne" de pédibus peut démarrer tous les matins au Mercadiol.

A partir de 8h15 Les enfants peuvent être déposés au Mercadiol

8h30 Départ Mercadiol,

vers 8 h 40 Arrêt Pech Garlet

vers 8 h 45 Arrêt école Sainte-Thérèse

vers 8 h 55 Terminus école publique : tous les enfants (maternelle ou élémentaire) sont amenés jusqu'à leur cour.

Pour prendre contact, inscrire vos enfants ou obtenir plus de renseignements, vous pouvez contacter la mairie ou envoyer un mail à pedibus.lalbenque@gmail.com.

Les chiffres de la rentrée

79 élèves à l'école maternelle

148 élèves à l'école élémentaire

49 élèves à l'école privée Sainte-Thérèse

192 élèves au collège privé Sainte-Thérèse

468 élèves au total à Lalbenque



Et si vous accompagniez les enfants à l'école ?

Vous pouvez devenir bénévole pour le pédibus en vous inscrivant auprès de la mairie, et soutenir l'accompagnateur salarié de la commune.



La commune entretient ses chemins blancs

Un recensement des chemins blancs de la commune a permis de mettre en évidence le nombre de kilomètres qu'ils couvrent réellement. Ces données permettent d'intensifier leur entretien, grâce à un réajustement des dotations de l'Etat.

La commune intensifie l'entretien de ses chemins avec un programme soutenu : élagage de 20 kilomètres de chemins, rénovation des voies et 34 000 € d'investissement prévus en 2024 et 2025. Un nouveau tracteur plus adapté vient compléter les efforts pour entretenir ce vaste réseau au quotidien. Depuis 2020, 335 000 € ont été utilisés pour l'entretien et la réparation de la voirie communale (goudronnée ou castinée) et grâce au travail quotidien des agents techniques, la commune poursuit l'entretien et la rénovation de ses chemins. La priorité est toujours donnée aux chemins blancs dits "habités", c'est-à-dire

bordés d'habitations, avant de rénover les autres chemins, en commençant par ceux les plus utilisés.

Depuis plusieurs mois un travail important a été fait pour répertorier les chemins communaux afin d'organiser leur entretien et fixer les priorités.



	Nombre de km connus en 2020	Nombre de km répertoriés en 2024
Voirie d'intérêt communautaire	45	42
Voirie communale goudronnée	41	47
Voirie communale en chemins blancs	58	189

Ce recensement a permis de mettre en évidence le nombre de kilomètres réel de chemins blancs. Une demande a été faite, de réajustement des dotations de l'Etat pour la voirie de la commune.

Chaque chemin, chaque route communale fait désormais l'objet d'un classement

Pour les travaux d'élargage :

- E1** Impraticable / une seule personne peut passer / fermé
- E2** Praticable uniquement à pied et à vélo/moto
- E3** Passage de voiture difficile
- E4** Passage de tracteur facile

Pour les travaux de voirie et de revêtement :

- P1** Impraticable
- P2** Chemin praticable uniquement en tracteur
- P3** Présence de trous
- P4** Chemin en bon état

Le programme d'élargage pour l'hiver 2024 - 2025

Durant l'hiver 2024 - 2025, plus de 20 kilomètres de chemins vont être élargés aux quatre coins de la commune, ce qui représente 25 chemins au total :

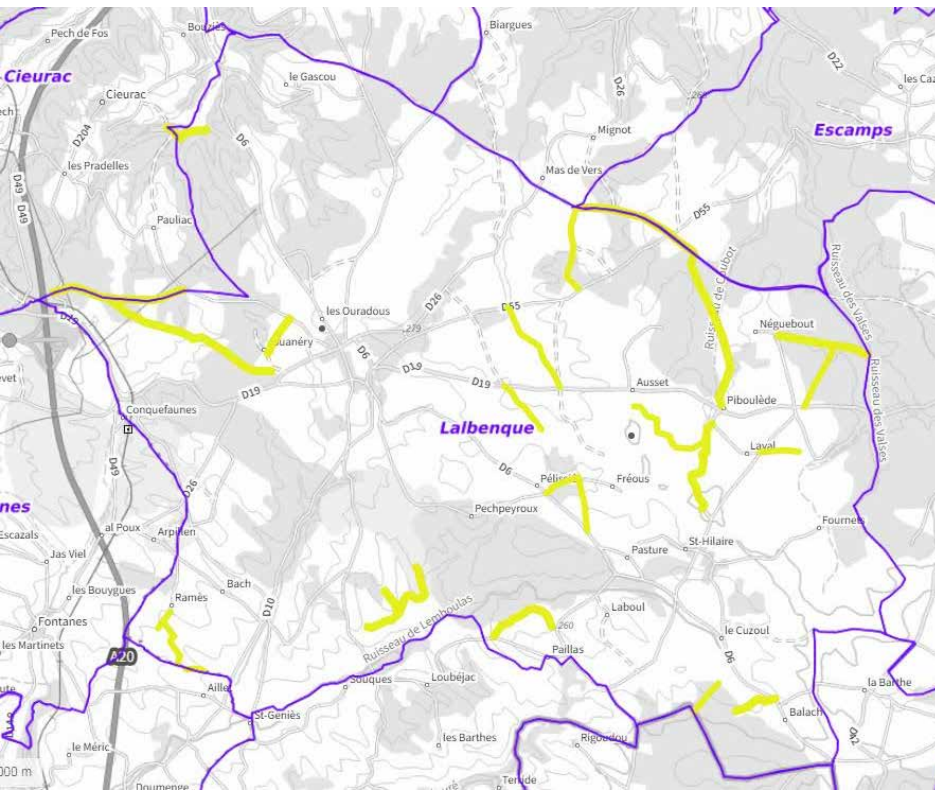

Il s'agit des chemins de :

- La Plaine de Néguebout
 - Riaourouge à Fréous
 - les Canelles
 - Riols à La Borie du Moulin
 - Pendule et chemin des Mulets
 - Lascombes
 - Fréous
 - Périnet
 - Néguebout à Vaylats
 - Piboulède au Port
 - Le Camp del Roc
 - Trigodinas
 - Pauliac à Brigaille
 - Lavalade
 - L'Azé
 - Marcenac à Laval
 - Piboulède au GR65
 - Mas de Rousset au Cuzoul Bas
- ainsi que :
- L'impasse de Ramès
 - Une portion du GR65

Le programme voirie 2024-2025 :

Près de 34 000 € vont être investis cette année pour rénover plusieurs chemins blancs et parties goudronnées. Ce montant comprend une partie du budget (le "reste à charge" de la commune) pour l'aménagement des quais de bus au rond point du Mercadiol ainsi que la suppression du rond point de l'Etang, remplacé par un marquage au sol.

Renouvellement conséquent du matériel

Depuis 2020, l'entretien de la voirie a souvent été compliqué par des véhicules (tracteur et épaveuse) à bout de souffle. La municipalité a décidé début 2024 d'acheter un nouveau tracteur avec les options nécessaires à l'entretien de la voirie au quotidien. Ce nouveau tracteur de marque New Holland a coûté 52 000 € TTC. Il remplace deux tracteurs permettant ainsi d'optimiser les frais annexes (assurance, entretien).





Le point sur les travaux

De nouvelles menuiseries pour la sacristie de l'église Saint-Quirin

Les menuiseries de la sacristie de l'église Saint-Quirin étaient très abîmées par le temps et par des actes de vandalisme (jet de pierres). Elles ont été remplacées à l'identique grâce au travail de l'entreprise Quercy Design spécialisée dans les travaux de menuiseries pour les monuments historiques.

Coût des travaux : 8 500€ TTC dont 50% pris en charge par le diocèse.

Entretien et réparation des toitures

La toiture de la mairie de Lalbenque a été entièrement nettoyée par une entreprise spécialisée dans les travaux en hauteur. La plupart des gouttières étaient bouchées à cause des fientes de pigeons qui s'y sont accumulées. Pour la toiture de l'église, même cause qui a provoqué une dégradation importante d'une chapelle.

Coût des travaux : 11 000€ TTC



Restauration des sanitaires du gymnase

Les sanitaires du gymnase ont été complètement restaurés par les agents du pôle infrastructures du service technique. Ce travail de qualité permet d'accueillir associations et scolaires dans de bonnes conditions.

Sauvegarde de la maisonnette de Saint-Hilaire

Les travaux d'aménagement d'un parking et d'une place de hameau à Saint-Hilaire ont été achevés cet été avec la pose des menuiseries bois et la rénovation de la toiture de la maisonnette. Désormais protégée, hors d'eau et hors d'air, cette maison attend son aménagement intérieur, à programmer dans les années à venir.

Coût des travaux : 21 800€ TTC



Un feu d'artifice d'événements cet été à Lalbenque

L'été 2024 a été sportif, festif mais aussi culturel et gastronomique ! Un feu d'artifice d'événements proposés par des associations et des bénévoles engagés et déterminés à faire vivre leur territoire.

20 & 21 juillet à Saint-Hilaire : première fête du comité sur la nouvelle place devant la salle des fêtes

23 juillet : la truffe à l'honneur pour la traditionnelle Omelette aux truffes géante

24 juillet : premier concert au profit de la restauration de l'église de Paillas

Du 1^{er} au 4 août : le Festival Estiv'Oc a fêté son dixième anniversaire avec près de 3000 participants et un feu d'artifice qui a fait date !

8 août : les Mélodies du Causses font briller la musique classique à l'église Saint-Quirin

20 août : traditionnelle soirée gourmande à La Borie du Moulin

31 août : 4^{ème} fête des associations à la salle des fêtes, moment de partage et de découverte !

21 & 22 septembre : carton plein pour le "Loto pour le patrimoine" au profit de l'église de Paillas

29 septembre : 1^{er} vide grenier sous le soleil, au pied de l'église de Paillas, pour récolter des fonds pour sa restauration

5 octobre : plus de 30 mètres de murs ont été restaurés sur le chemin de Saint-Jacques à Lalbenque dans le cadre de 1 000 mains à la pâte

11 octobre : dans le cadre d'Octobre Rose, Le Mille-pattes accueille près de 250 participants et récolte 1 600€ pour vaincre le cancer

12 octobre : soirée paella avec le comité des fêtes de Saint-Hilaire

Du 11 au 13 octobre : une fête du livre autour des femmes, écrits et œuvres partagés tout le week-end





Installation du nouveau curé de la paroisse de Lalbenque

Après le départ du curé Jean-Martin Méda pour la paroisse de Catus-Cazals, un nouveau curé est arrivé à la paroisse de Lalbenque, Barthélémy Khondé. Il a été installé le dimanche 22 septembre à l'église Saint-Quirin par l'évêque Monseigneur Camiade.

Barthélémy Khondé a effectué sa formation en Afrique puis à Rome avant de devenir prêtre à Gramat et Rocamadour. À la fin de la messe, sur le perron de l'église, Madame le Maire Liliane Lugol a honoré la tradition en remettant les clés de l'église au nouveau curé. Le curé Khondé est installé dans le nouveau presbytère aménagé par la commune situé en face l'église. Bienvenue !

Retour sur "Lalbenque fête les Jeux Olympiques" Une journée mémorable pour l'ouverture des Jeux Olympiques

Le vendredi 26 juillet, la municipalité, en partenariat avec les associations sportives de la commune et le centre de loisir, a proposé une journée intense autour du sport et des Jeux Olympiques. Près de 100 enfants ont bénéficié des différentes activités à la piscine et à l'espace de loisir pour découvrir le javelot, le tir à l'arc, la danse, l'athlétisme, le poney ou encore les échecs.

Tous les enfants ont apposé leur main ou un dessin sur la fresque participative qui a été présentée tout au long de l'été sur la façade de la mairie. En fin d'après-midi, un apéritif a été offert à tous les participants et Madame le Maire et ses adjoints, ont remis une médaille "Lalbenque fête les JO" à tous les enfants. La journée s'est terminée avec la rediffusion de la cérémonie d'ouverture des Jeux Olympiques.

À son échelle, Lalbenque a participé à cette formidable ambiance sportive et festive qui a duré tout l'été.



La 1^{ère} récolte pour le rucher communal !

La ruche pédagogique - projet lauréat du 2^{ème} budget participatif - installée sur la place de l'Étang en Mai 2023 a donné sa première récolte de miel fin août : 13,5kg. Les participants ont pu comprendre le fonctionnement de la ruche (50000 abeilles environ), participer à la récolte et aux étapes d'extractions du miel. Merci à Mathis Fouillac, porteur de ce projet pour son engagement.



Composteur collectif au centre bourg

Avec l'accompagnement du SYDED du Lot, la mairie a installé un nouveau composteur collectif au coin du parking du Sol. Les habitants avaient préalablement été consultés concernant leurs usages avec les déchets compostables. L'inauguration a eu lieu le 16 octobre. Une distribution de bio sceaux a été faite aux riverains du cœur du bourg qui n'ont pas de jardin. D'autres composteurs seront installés près de la salle des fêtes à la fin de l'année.



Tribune de l'opposition

Salles municipales : une gestion hasardeuse et risquée

La mairie nous a demandé de rédiger notre tribune pour le 27 septembre. Nous avons trouvé opportun de condamner la méthode de gestion des salles municipales auprès des associations. Une gestion hasardeuse, faisant preuve d'amateurisme, avait poussé Lot Of Sports à revoir son organisation sur la commune, et annuler la totalité de ses cours, privant près de 150 adhérents de pratique sportive.

Les adhérents se sont mobilisés, une délégation s'est rendue au conseil municipal de septembre pour dénoncer la fin des facilitations d'accès à des activités bénéfiques, parfois nécessaires pour un grand nombre. Nous les avons soutenus et ils ont eu gain de cause : la majorité municipale est revenue sur les nouveaux horaires imposés et l'augmentation de 50% du loyer de la salle des fêtes. Les cours ont bien repris le 4 novembre. Nous pouvons nous en féliciter !

Nous sommes désolés de vous présenter un article obsolète. Il est très difficile de rédiger un article qui colle à l'actualité plus d'un mois avant l'impression. C'est néanmoins une solution pour maîtriser une démocratie de vitrine. Ce ne sera pas la première fois que la majorité nous répondra dans le même numéro. Nous considérons qu'un journal municipal doit se contenter d'informations et non de propagande, c'est ce que nous redoutions en début de mandat quand nous avons exprimé une certaine crainte envers l'ouverture d'une tribune de l'opposition dans un journal municipal.

Reste à savoir si la nouvelle organisation de Lot Of Sport fait aujourd'hui l'unanimité... La réponse est peut-être dans ce journal !

Les élus de Lalbenque pour Tous



Agenda

23
nov

Marché de Noël

9h à 17h30, Salle des Fêtes de Lalbenque,
Organisé par le Comité des Fêtes
de Lalbenque

24
nov

Cinélot « L'établi »

à 16h à la Maison Communautaire -
Suivi d'un débat

29
nov

Réunion publique : le projet de tiers-lieu

à 20h30 à la Halle de la Mairie

30
nov

Petit marché de Noël

à partir de 9h à la Halle de la Mairie
Vente d'artisanat africain
Organisé par Issia Pourquoi pas

1^{er} - 24
déc

Calendrier de l'Avent

Distribué au marché de Noël et au
marché de Lalbenque (23 nov),
affiché place Marthe Delon, en face
de la mairie - Organisé par La Tresse

3
déc

Ouverture du marché aux truffes

14h, 1^{er} Ban de la truffe
Avec animations

6
déc

Conférence sur les Cathares

18h30 avec Rosie Guilhem
Halle de la Mairie de Lalbenque

7
déc

Découverte du mobilier de l'église de Paillas

Dans l'après-midi, commentée par
Bernard Guillaume du département
du Lot

13
déc

Calendrier de l'Avent : soirée surprise

A partir de 18h, dans le village et rue du
marché aux truffes, animations tous publics,
restauration sur place - Organisé par La Tresse

14
déc

Le B-A-BA de l'Occitan pour les enfants

10h, salle Miramon
Organisé par l'association Sulpic

14
déc

Concert de chants de Noël en occitan

18h30, Église de Saint-Hilaire
Organisé par l'association Sulpic

14
déc

Bal de Noël

20h30, Salle des fêtes de Lalbenque
Vin chaud et animation musicale
Organisé par l'ALCEP

15
déc

Rando de Noël - VTT, Trail et marche

Organisé par VTT Lalbenque
et Les amis de Paillas

15
déc

Cinélot « Le tableau volé »

à 16h à la Maison Communautaire

21
déc

Matinée d'animations de Noël

à la Halle de la mairie
Concours de dessin, contes, défilé...
Organisée par la mairie et les associations

24
déc

Atelier culinaire à la truffe pour les enfants

à 10h à la Halle de la Mairie
Organisée par l'association des trufficulteurs

24-26
jan

Fête de la truffe

Renseignements et réservations
auprès de l'Office de tourisme

La mairie vous accueille

Horaires d'ouverture du secrétariat de la Mairie

Du lundi au vendredi : 9h - 12h

Le mardi et le vendredi : 13h30 - 16h30

2 samedis/mois : 9h - 12h

NOUVEAU ! Permanences Urbanisme

Uniquement le mardi : 14h - 16h30 et le jeudi : 9h - 12h

Ce service est disponible par mail pour répondre à vos
questions : urbanisme@lalbenque.fr

Publication de la Mairie de Lalbenque - Tirage sur papier 100% recyclé : 1200 exemplaires
Directeur de la publication : Liliane Lugol - Maquettage et graphisme : Les Diodes - Impression : ESAT de Boissor

Rendez-vous sur www.lalbenque.fr

05 65 31 61 17 - email : mairie@lalbenque.fr



@mairiedelalbenque



Téléchargez
gratuitement
Intramuros
Lalbenque
ou flashez ce
QRcode